

【お便りフォトサービス】フォト配信のカテゴリ再登録手順

(1) おたフォト管理サイトを開き、ログインする。

<https://otayori-docomo.com/>

お便りフォト

総合ヘルプ docomo

お知らせ

平素はお便りフォトサービスをご利用いただき、誠にありがとうございます。

- 「お便りフォトサービス」の料金プラン新規受付終了について
 - デバイスプラス: 2019年5月31日(金曜)終了
 - お便りフォトプランフラット: 2020年3月31日(火曜)終了
 - 定額データプラン(28K)リニュー: 2020年3月31日(火曜)終了「お便りフォトサービス」についても、料金プラン受付終了に伴い、2020年3月31日(火曜)をもって新規受付を終了いたします。
- 「お便りフォトパネル」での4K動画非対応について
- 「iPadOS」で「お便りフォトサイト」利用時の事象について

「お便りフォトパネル」で4K動画非対応となり、再生すると画面が動かなくなるなど事象が発生いたします。
対処として「お便りフォトパネル」の再起動で改善される場合がございます。

「iPadOS」で「お便りフォトサイト」利用時の事象について

- ログイン画面の一部表示崩れあり
一部文字に表示崩れがございますが、ご利用には影響ございません。
- スライドショー設定でのドラッグ&ドロップ操作によるスライドショーリストへの追加/削除制限あり
ドラッグ&ドロップ操作によるスライドショーリストへの追加/削除したい場合は、追加したい写真/動画を長押しし、拡大表示し、拡大表示を閉じる事でドラッグ&ドロップ操作によりスライドショーリストに追加/削除することが出来ます。

お客様には大変ご迷惑おかけいたしますが、ご了承いただけますようお願い申し上げます。

⑤ お便りフォトサイトへログイン

ログインID

ログインパスワード

パスワードは、ご本人さまを確認する大切な情報です。
より安全にご利用いただくため、定期的に変更されることをお勧めします。

☐ 次回ログインからログインIDの入力を省略

ログイン

ログインID統合

複数のログインIDをご利用の場合、
「ログインIDの統合」によって、同じサイトで管理できます。

ログインID統合

スマートフォンでご利用の方はこちら

(2)メニューの「フォト配信」をクリックする。

(3)「カテゴリーから選ぶ」のタブをクリックする。

総合ヘルプ ログアウト
おわりフォト PRO こんにちわ Adminさん docomo

おわりフォトパネル

おわりフォトパネル
ホーム > フォト配信 このページに関するヘルプ

利用状況 フォト配信

今月送った枚数 29 枚
今月送った動画 6 本
0件が未送信
(最終送信: 2020/2/12 15:58)

おわりフォトパネル管理

- 写真/動画の追加
- 一括編集
- スライドショー設定
- おわりフォトパネル設定

拡張機能

- フォト配信
- お届け確認
- 送信予約

利用者管理

- ニックネーム変更
- 登録情報変更
- 参加者の招待

おすすめから選ぶ **カテゴリーから選ぶ** 配信曜日から選ぶ 動画から選ぶ

ドコモのおすすめコンテンツ

おすすめ1 フォトマガ

フォトマガ PHOTO MAGAZINE

ドコモのフォトマガジン「フォトマガ」。写真の撮り方のコツや、おわりフォトパネルの上手な使い方など、あなたに役立つお得な情報をお届けします。「フォトマガ」を読んで、もっと楽しくおわりフォトパネルを使ってみよう！

・1枚/週 ・蓄積 詳しくはこちら 解除

おすすめ2 わん・にゃん便り

世界中から厳選したかわいいわんこやにゃんこたちのすてきな写真を、お届けします。※「わん便り」と「にゃん便り」で配信した画像の中から厳選してお届けします。わんこもにゃんこも全部観たい！という方は「わん便り」または「にゃん便り」

(4)プルダウンリストをクリックして、「癒される」を選択する。

(5)「わん便り」および「写真で巡る世界遺産」の「登録」ボタンをクリックする。

(6)「OK」ボタンをクリックする。

(7)「OK」ボタンをクリックする。

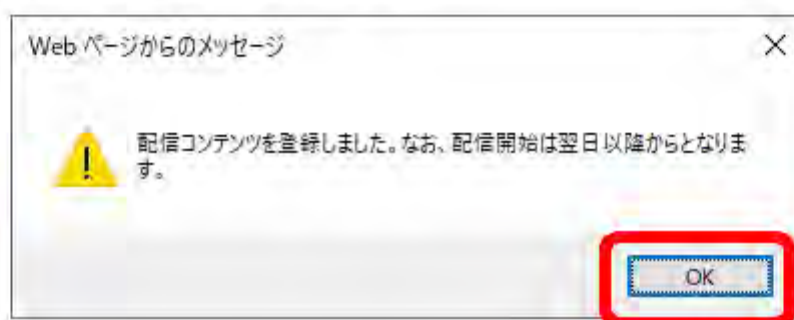

(8)ボタンが「解除」になったら、登録完了です。

再登録の手順は以上です。